[illegible]ラル會社の證人は日に數十回も[illegible]
[illegible]の[illegible]つて居る[illegible]將軍は[illegible]なりて西伯利からの電報を見せ金を借しま
[illegible]と見るや國立銀行より七千萬圓を引出し內ずに將軍からは長文の電報が[illegible]又
[illegible]

京城日報

本紙定價 [illegible]
廣告料金 [illegible]
發行兼編輯人 奥田直毅
印刷人 小川三之介
發行所 京城太平通一丁目 合資會社京城日報社
電話番號 [illegible]（振替京城三〇二）

新豫算と朝鮮鐵道

明年度の總督府豫算は中央政府の協贊大體成立したが新豫算と鐵道建設改良費との關係を聞く

鐵道費一千萬

既定計畫に關する鐵道の建設改良費年額は明年度一千三百五十萬圓なりしも鐵道部より新に六百五十萬圓を要求してその承認を得合計二千萬圓を計上する事となつた新增加額中三百五十萬圓は大藏省の公債發行に依賴し殘餘の二百萬圓は朝鮮銀行よりの借上げ金を以て支辨する豫定である尚ほ當局者は豫算編成當時新に一千六百餘萬圓を要求し國鐵の建設改良を遂行せしむる目的であつたが査定の結果一千萬圓の削減にあつたのであると聞く

鐵道事業內容

明年度の鐵道事業は新計畫として平元線の敷設を目論であるが公債政策の關係上提案否決され結局新事業と目すべきものは全然なくなつてゐる明年中各線の事業別は大略左の通と見て可なり

京釜線 京釜線は大正十二年度を完成期とする全線百分の一の勾配に引直す工事の繼續が主となつてゐる施工は大邱清道間の松峴トンネルの開鑿にあるその他は主要驛機關庫の設備改善（京義線も含む）汽罐車の給水設備增加や灰落し穴の掘り下げ等である

鎭昌線 鎭海昌原間の鐵道敷設は本年度に於て實測を終つたから十年度より建設に着手すべく工費約五十萬圓の豫算で主としてトンネル工事を進むる方針のやうである

咸鏡線 同線北部は去る十月一日羅南鏡城間開通せしため明年度に於て鏡城より朱乙溫泉に南下する鐵路の建設を進め九月頃までに營業開始をなし得るであらう又中部は城津と日新まで十二哩の建設に約五百萬圓を支出すべく城津よりの北部並に南部線に關する咸興以北は北鮫線即ち海岸線か內陸線かの踏査調査並に鐵工事の關係等により明年中工事を進め得るか否かは尚未定と云ふの外はない

湖南京元兩線 兩線共に目立つた工事はない唯橋梁の架け替へや線路の改修等に留まると云ふ

南大門驛 同驛の新築は十年中に於ても荷扱ひ所の新設位で尚ほ本屋の建築には着手し得ないであらう

車輛計畫 車輛計畫は大正十年度に於てパシフィック式汽罐車七三輛の購入が主である該機關車は遠からず着荷の見込客貨車の方面には大した新計畫はない

私鐵補給

私設鐵道に對する國庫の補給は九年度一百十七萬圓であつたが十年には各社の拂込み豫想約五百萬圓以上に上る見込みとあり四十萬圓を增加し百五十七萬圓となつてゐる補給會社は現在の所左の如し

鐵道名	資本金（萬圓）	總哩數（哩）
中央鐵道	一、二〇〇	二七六、七
西鮮殖鐵	一、〇〇〇	一五九、三
京南鐵道	一、〇〇〇	九八、七
金剛山電氣	五〇〇	六三、〇
產業鐵道	二、〇〇〇	二九五、六
朝鮮鐵道	一、〇〇〇	二〇三、八
森林鐵道	二、〇〇〇	二一七、三
兩江拓林	一、五〇〇	二〇五、〇

以上の外南滿洲大興、全北輕鐵等がある當局では新鐵道の許可は俄に之れを許さぬ方針なるかの說もある尤も補給費豫算の剩餘を來さば一二新會社の創立を見るかも知れぬ

日本の大讓步
委任統治問題解決

南洋諸島委任統治に關し日本政府は法律的解決に就きては正論を主張し一步も讓る所なかりしも條文の解釋は濠洲政府の說に盲從し事實上同政府は日本政府の主張を容れ日本は茲に從來の行き懸りを一擲し一大讓步をなす事に依り本問題は解決を告げたり（東京電報）

支那代表當選す

一週間前日本代表林男は支那は十年乃至二十年內に國際聯盟に於ける地位は日本と同等なるに至るべしと放言したるが支那は昨十五日國際聯盟理事會非常任理事選擧に當選し理事會に席を占むる事となりたり右選擧に當り日本は何國に投票したるか不明なるが英佛は明かに支那に投票したり（セチパ十六日發電）

ダーダネルス海峽管理

本日の下院陸軍豫算會議の席上に於て首相ロイド・ジョージ氏は聲明して曰くコンスタンチノープル海峽の保護は現在の儘英佛伊三國管理の下におかざるべからず若し他の方法を以てすれば前の大戰中聯合國にとりて有害なりし土耳古の困難を再び釀致するに至るべしと（倫敦十五日發電）

日本人に市民權
親日米人團體の運動

ロスアンゼルス地方の親日米國人は人民正義同盟なる團體を組織し大統領及び上下兩議院に加州土地法の不法なる事を訴へ在米日本人に市民權を與ふべく勸告運動を開始したり（桑港十六日發電）

米亞直通海底線
合同通信社の敷設計畫

西部合同通信會社長ニューコン、カールトン氏は上院特別委員會に對しアルユシヤン群島經由日本及び支那に直通海底線敷設計畫あり且つ該線を支那に陸揚げするに對し英國政府は何等抗議せざる保障を得たりと通告せり（華盛頓電報）

日米非開戰を確信

米國鋼鐵王エルバート・エッチ・ゲーリー氏は當地日本協會にて演說し目下の米國海軍艦建造に多額の費用を計上せるは無しと指摘し日本は唯米國との親交を欲する外他意無しと信ずと述べたり（倫敦電報）

支那謝罪決定
尼港事件解決條件

尼港砲擊事件に關し二十日小幡公使と顏外交總長との間に公文を交換し該事件は完全に解決せらるべき事既報の如し而して支那側の希望により日本側のみ之を發表するならんと然る上は支那は直ちに左記四項を實行すべし（北京十七日發電）

一、支那中央政府の遺憾（遺憾の意を發する事）
二、千係軍艦等は浦汐に至り同地に在る日本軍司令官に謝罪す
三、砲擊に干係せる職員水兵等の處罰（免職する事ならん）
四、被害者干係に對し弔慰金を支拂ふ事（總金額凡そ三萬元）

過激派の遣りさうな
獨立運動援助說

朝鮮江省軍孫烈臣氏の政府への報告に依れば獨立團の金某は最近ハルビンに於てレーニン氏の代表者と會見し其の結果レーニン政府は朝鮮の獨立運動を援助する事となりハルビンにて軍資金を供給する事に決定したりと（北京十七日發電）

露支攻守同盟說

支那軍事代表として莫斯科に出張中なりし張思駐氏は昨日當地に歸著せり昨今當地に於て風說せらる、右代表と勞農政府との間に協定せられたりと云ふ攻守同盟の條項內容左の如し（哈爾賓十七日發電）

一、東支鐵道及沿線地帶無償還附併に鐵道從事員の任免權は支那に從し從業員の一割は露國人を以て支那人に代ふる事
二、帝政時代の露支條約は之を排斥とす
三、支那領土內に於ける露國の治外法權を廢す
四、第三國が露支何れかの領土內の宗主權を侵害する場合は軍事的援助をなし密接なる干係を結ぶ
五、第三國が經濟的脅威を與ふる場合も同樣に相補助す

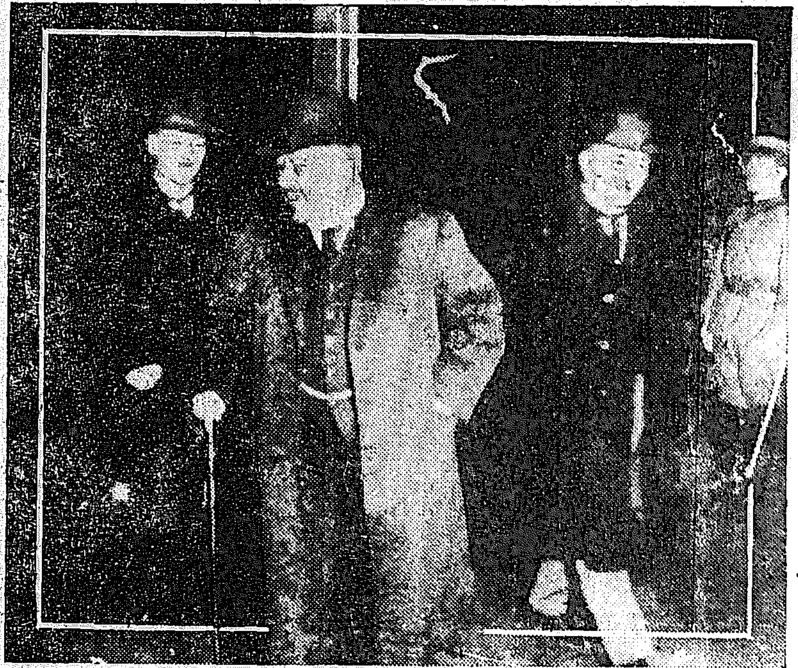

歸任せる齋藤總督（十八日夜南大門驛にて）

東京市道路局長辭職

十八日後藤新市長の就任早々市道路局長平岡定太郎氏は突如として新市長の手許迄辭表を提出せり右は全く氏の自發的に決行したるものなり（東京發電）

樞府議長辭表提出
原首相留任を懇請す

樞密院議長山縣公は本月五日附を以て議長の辭表を提出し聽許を待ちつゝあり原首相は公に對し總ての方面より其思ひ止りを懇願しつゝあるも公の辭意は斷乎として動かざるものある模樣なり（東京電報）

北支義捐續到
特に締切日を延期す

日本[illegible]の北支那饑饉救濟義捐金募集高は今日既に二十九萬三千八百七十三圓八十錢に達したるが最近に至り各地の小學校並に青年會婦人會町村有志等よりの義捐續々到着するを以て此の際特に締切り日を十二月卅一日迄延期し是等遺漏せる地方特志家の寄附を漏なく受納することゝなりたる由（東京電報）

秋田補欠選擧

秋田縣第三區補缺選擧は政友派三浦[illegible]氏無所屬派町田忠治の兩氏夫々立候補を承諾せり（秋田發電）

豫想以上の土産を持つて歸任した 齋藤總督の縱談

地租問題の經過‖煙草專賣と反對論‖自家用に對する特典‖專賣の初年度收入四百萬圓‖朝鮮人の教育問題‖一面一校主義‖其前提として書堂の改正

朝鮮總督齋藤男は[illegible]中央政府と交渉すべく東上中の處[illegible]百方奔走の結果其の目的を遂し而も補給額五割增加てふ類例なき大成功を收め十八日朝釜山上陸直に北行列車に搭乘した。總督は長途の旅行なるにも拘らず疲勞の色をも見せず至つて元氣よく出迎へた記者を引見し教育論や取引所設置問題やに就て語られた

地租 [illegible]爲不本意ながら地租增徴を計畫したが中央政府では米價下落の今日に於て地租を增徴するとは如何であらうか、內地でさへも見合せて居る位だから……この反對論があつたので我輩も直に此反對論に賛成した。實は增徴は不賛成ではあるけれども財源を要する必要上些少の增徴を計畫したので之に代るべき他の財源を得るこすれば敢て增徴の必要はない然し將來田畓の改良、產米增殖に伴れて少しづゝ地租を引上げて行く事は差支なく又其の負擔能力を持ち得るやうに朝鮮農民の程度が進まねばならぬと思ふ。北地租不增徴に就て開稅施設を延期するの已むを得ざるに至つたが之も今の所は一年のつもりだが北後の事は明言出來ぬ

煙草專賣 は懸案であつたが愈々十年度から施行することに確定した。從來代議士や或方面の朝鮮人達は尚早論や反對論を唱へ朝鮮農民が極力反對するかに論ずる人があつたので其忠告を喜んでをつたがだん／＼其の內面を聞いて見ると其の尚早論者や反對論者は何れも個人的に反對論を唱へざるべからざる境遇や關係のある人だといふ[illegible]って其忠告必ずしも忠告にあらざるを知つた。專賣といふても嚴格な意味の專賣でなく農民の自家用の如きは何れも特典を與へ彼等の喫用に差支のない方法を講じてあるから大した支障は來さぬものと信じてをる[illegible]では專賣に依り假に年收一千萬圓以上の利益を擧げつゝあるが朝鮮でも之位の利益は早晚擧げ得らるゝであらう。來年度には專賣に依る收益四百餘萬圓と計上してをるが從來の賣稅に依る收入三百萬圓を控除すれば約百萬圓の增收を得る次第であるが來年度以降順次增加するのであるから十年度の收入を標準とする譯には行かぬ

朝鮮人教育 に就ては當局は種々計畫を立て且着々實施してをるが現今の三面一校主義より更に進んで一面一校に移るのであるけれども其の實行は直に豫算の大擴大を來す次第で一面一校制の實現は急に運ばない。故に自分は今日朝鮮各地に散在せる二萬餘りの書堂を改正して普通教育の補助機關に充てたならば如何であらうかと考へてをる。之は單に自分一個の考へであつて學務當局に相談した譯でなく專門家には專門家としての意見があるから其れを質した上でなければならないが書堂は何れも三四十人以上の兒童を收容するに足る建物を持つてをるから此れに講習會又は他の方法で新教育を受けた教師を配置して新教育と從來の漢學を併せ學ばしむる事にしたならば經費の點も大擴張を要せずして普通教育の普及を期する事が出來るであらうと信じてをるが今[illegible]

當局の認可を受くるより外に方法はないのであるが自分は斯の如き事に立到つたとも幾重にも遺憾に思ふのである京城に兩三日滯在の上平壤に赴き製糖會社工事を視察し更に來城する筈である。

取引所調査會

[illegible]商務省の取引所制度調査委員會は設置以來十數回に亘り開議議論をこらし來り最近に於ては取引所制度の骨子を附議しつゝありて來る二十四日の開會を最後とし本年の會合を打切り再び明春に至り調査委員會を開き第四十四議會へ提案を見る見込なるが取引所當局者を招致し實際問題に關する意見を徴して該問題に關する意見を具申するに至るべし（東京電報）

◎[illegible]
[illegible]打合せ中なりしが愈々[illegible]

大庭軍司令官
總督を訪問

大庭軍司令官は十九日午後二時より小佐治副官を隨へ總督官邸に齋藤總督を訪問親しく會談し午後三時辭去したり

改正列車時刻
廿一日より

京釜、京義兩線の改正時刻は愈明廿一日より實行さるゝ事となれり前號に二十日よりとせるは廿一日の誤りに付訂正す

名刺交換會申込
總數五百を越ゆん

京城府庶務係に於て取扱へる名刺交換會申込は十八日迄に四百餘名に達し十九日の日曜日にも係員は早朝より登廳し申込に應じたれば總數五百人以上に達すべし而して本年は二十一日迄に名簿の原稿を印刷屋に廻さゞれば元日の間に合はざる趣きに付希望者は締切期限たる二十日迄に必ず申込まるべしと

商議大會出席者
釘本、韓相龍兩氏

來る二十一日開催の全鮮商業會議所聯合會に京城側出席委員は釘本藤次郎氏韓相龍氏の兩氏に決定せり

商議評議員會

十八日午後三時より京城商業會議所に於て同所臨時評議員會開催產業鐵道解散に關する件を協議し同問題に對する態度を決定し尚來る二十一日開催の全鮮商業會議所聯合會に出席の委員を選定したり

產鐵兩派會見
意見交換

朝鮮產業鐵道會社の解散を非とする釘本藤次郎氏、賀田直治氏等は十九日午後一時より朝鮮ホテルに於て同社專務岡本左右松氏及び同社解散主唱者たる有馬秀雄氏等と會見し相互の意見を吐露したり

產鐵解散事情
補給問題と總督府當局
朝鮮產鐵專務 岡村左右松氏談

朝鮮產鐵解散手續の用務を帶びたる岡村專務は十八日夜著列車にて入城已報館に投宿せり同社解散事情に就き語る所左の如し

◇朝鮮產鐵が過般總會に於いて解散を決議したに就いて世上には大分可否論が盛なやうである自分も此の問題の爲めに今回來鮮したのであるが今日斯樣なことに成つたに就いてはいろ／＼深い經緯がある

◇今春財界變調以來解散論が頭を擡げて來たので、自分は其の善後策の爲十月十五日入城した當時京城では京城神社のお祭りで大騷ぎをしてをる時であつたが要路の人達を訪問して八朱補給の聲明方を懇談し若し此の際聲明を躊躇するやうな事があれば到底解散論を抑へる事は不可能だと斷言した

◇然るに當局では熟考の上で更定する旨を答へられたが自らは種々の事業に關係してをるので長く滯在する事が出來ず後事を辻三井支店長と我社の中西技師長に依賴し歸東の上屢次催促した所が中西氏からの返電は意外にも『當局は岡村氏に聲明を約したる事なし』との意味であつた。事茲に到つて自分の面目は全く踏み潰された形である

◇一方には解散論が盛になり終に總會の決議を見た次第であつて我々創業に粹はつた者から見れば誠に遺憾に堪へたいが多數を以て決議された以上棄の施すべき餘地がない

◇今後は總會の模樣や多數株主の意向を當局に傳へて、そして

人事消息

▲岡村左右松氏（產鐵專務） 十八日夜著入城
▲西島新藏氏（殖銀常務） 十八日夜沙里院へ
▲竹村利三郎氏（一銀前支店長） 二十一日出發東上
▲松山常次郎氏（代議士） 二十日出發東上
▲荒木京大總長 十九日朝退城

□末松事務官の嚴父 李王職事務官末松熊彥、同多美彥兩氏の嚴父房泰翁（故謙澄子の令兄）は豫て腎臟病に罹り福岡縣宗像郡神田村の自邸に於て療養中の處藥石効なく十八日正午終に逝去したりと享年八十一歲

師團長級
異動せん

陸軍省にては來る十二月廿八日を以て現教育總監大谷喜久藏大將停年滿期となるべきに就き後任者詮衡中なるが近く決定發表せらるべく同時に師團長級に移動あるべし（東京發電）

探偵奇談號
新青年 新年號

▼特別附錄▲
眠れる死人 アーサー・リーブ
怪美人の手 ブレク物語
五羽の駝鳥 ウエルス
秘密の庭園 チエスタートン
閣議漏洩事件 ル・キュー
鎖された家 コナンドイル

□詩 蓬萊七十州 晚翠
□小說 高窓の外 未明
世界第二次戰爭未來記 鳳陽
□小說 硬派軟派 [illegible]
□小說 飛行將校 實三

●探偵小說 虎の牙 ルブラン 保篠龍緒 「黑衣の女」「813」に次ぐ新探偵小說。思想家として巴里に現はれたる怪人ルーパンの活躍を見よ
●長篇小說 熱血兒 甲子太郎 [illegible]なる老貴族と年若き熱血兒との爭鬪一青年讀者の血を湧かしむべきローマンス
●大氷海突破 [illegible] 尼港事件に先つ數ケ月、在留邦人の救援に派遣されたる軍艦三笠見島が北海の氷雪と惡戰苦闘する光景を讀め！海國男兒の好讀物
勞働青年の手記 懸賞募集に應じて集まれる[illegible]百餘篇の中より選ばれた偽りなき勞働青年の感想と告白！
大正十年を迎へて 上田江村
五拾錢 郵稅一錢二
東京 本石町 博文館

◎神經衰弱 ◎腦病 ◎精神病 ◎ヒステリー 專門（入院隨意）
福岡腦病院
福岡市外千代町（大學前） 電話[illegible]
▼汽車……吉塚驛 ▼電車……大學前下車

防寒 防水 實用的 國產羅紗マント
年末の活動に 學生の通學に ■新春の訪問に ■是非用意あれ
既に定評ある防水防寒の本羅紗製品各種を 特價（[illegible]）
[illegible]
確實の商品を得る近道也
見本を見て事實を知られよ（ハガキにて申込次第無料呈す）
物品は代金引換小包にて送付す
弊社製品の優良を裏書せるものなり
東京三田 日興社

名義書換停止
定欵第拾四條ニヨリ十二月二十一日限リ株式名義書換ヲ停止ス
大正八年十二月二十日
朝鮮土地經營株式會社

日本自動車學校
東京蒲田驛前（詳細はハガキにて自動車案內書郵呈）
[illegible]

「見事、難關を切拔けて」齋藤總督恙く歸城

車中は出迎へや見送りの官民で雜沓

臺灣や關東廳の補給金は一割か二割の增加であるが朝鮮は五割……六割の增加だから大成功だミ誰かが感謝する

元氣に充ちた愛想のよい態度で 總督は隔意なく談話を交換した

豫算に難產を重ねた朝鮮總督府大正十年度豫算査定も齋藤總督の獻身的努力で多少の削減は加へられたとしても總額一億六千餘萬圓、政府補給五百萬圓の査定承認を經て朝鮮總督府の文化政治は更に大正十年度を以て各施設の擴張改善充實を期し以て百尺竿頭一步を進めんとするは朝鮮千六百萬內鮮人の感謝に堪へない處である。滯京中も連日東奔西走、朝鮮の宣傳に努められたる齋藤總督は豫算査定承認の一先づケリが着いたので朝鮮の新年を迎ふべく守屋秘書官以下を從へて歸任の途に上り十六日東京出發元氣旺盛十八日朝釜山着、釜山午前十時發の特急車で午後八時南大門驛恙なく歸城した。歸任の途にある齋藤總督一行を……ミ事業其のものに

をして見るミ……イヤ自分は昔釜山に三年居つたことがあるのでなじみ

のせた十八日午前十時釜山發北行列車の特別室ミ一等室は見送りやら出迎へやらの人達で可なり賑やであつた。總督は、

連日の旅行にも拘らず

至つて元氣で見送りの佐々木慶南知事八木三部長や民間の有志や又は京城からの記者團などを一々應接しヒッキリなしに談話を交換する『大藏大臣が豫算案の事業に反對するんなら喧嘩に成るのであるけれども……此の事業もよい其の事業も尤もだ。然し中央には金がないから

贊成しつゝ金のない點

で巧に反對して行くのだから實際困つたよ。然し兎にも角にも大體は認容されたから結構だ』ミ總督は哄笑する『大阪の實業家招待も實は早くから思つたが何時も此方が忙しい旅行をするのミ先方が隨分忙しい人達許りなので其の機會を得ることが出來なかつたが今度都合よく其の機を得た。愈一席に集まつて

朝鮮の問題に付き說明

京城に何年居つたこミがあるのみ……こいふ人達が多かつたのみならず朝鮮問題に理解ある人達許りなので大に都合がよく、大體諒解を得たミ總督も大分滿足の體である列車が海道に着くミ佐々木知事等が下りて

別れを告げ入り換りに

藤川慶北知事一行が乘車する『臺灣や關東廳は昨年度に比して一割か二割しか補給額が殖えないのに朝鮮は五割も六割も增額されたのだから大成功さ』ミ誰かゞ嘻に總督の盡力を謝してゐた。大邱、大田を過ぎ鳥致院に到着すれば千葉京畿道第三部長警戒の爲同乘し水原其他に出迎ふる內鮮人の數は少くなかつた 斯て午後八時南大門驛歸城した

南大門驛の總督

多數出迎への人々へは『ヤア有難う』を繰返す 軈て自動車は官邸へ

此日陰鬱な四溫日和なので定刻前より總督出迎への官民踵を接して南大門驛に詰かけ第二步廊は出迎への官民を以て人山を築いてゐた 水野政務總監を始め横田法務、赤池警務、大塚內務、竹內遞信、柴田學務の各局長や朝鮮貴族、外國領事團、實業家官民、大垣京通、加藤本社長等新聞通信社記者等百數十の中に大野參謀長、大橋憲兵隊長、魚中佐等の軍服が目立つ。數分延着を傳へられた

特急車は轟然

たる鐵路の響きミ共に午後八時十分南大門驛に到着すれば貴賓車の入口には黑のフロック姿白髮童顏の齋藤總督の巨軀が現れてゐて晴やかな微笑が其の頰に浮かんでゐた。下車した總督は先づ水野政務總監に

『ヤア有難う』

ミ挨拶を交した後は出迎への一人々々に丁寧な謝禮の言葉を交し領事團の一人々々に堅い握手をして『サンキュー……』ミ繰返し久保京管局長の先導で構内を渡り貴賓室車寄より據て用意されてゐた自動車上の人ミなつたが

愛想よい言葉

を繰返した後千葉道三部長の警備自動車を先驅こして南大門通りを一路總督官邸に向つて漆黑の暗に車影を沒した

三都大家傑作書畫展覽會に來場したる水野政務總監＝十八日本社來賓室にて＝

巡査を狙擊 犯人逃走す

十一月二十七日午後五時半頃龍川郡北中面龍洞鮮人飲食店に於て龍岩浦警察署羽下駐在所金巡査及び羽市駐在所文巡査の二名が飲酒中同店の前を擧動不審の鮮人二名進行するを見て文巡査は之を呼び止め身體檢査をなさんこしたるに一名の鮮人は後方より文巡査を突跳ばして狙擊し頭部及胸部に銃創を負はせ逃走せり目下嚴探中（龍岩浦電報）

近藤刑事の遺骨 十九日鄉里へ

殉職刑事近藤茂雄氏遺骨は夫人一君携帶十九日午後七時發列車にて鄉里富山に歸る筈

朝鮮佛敎青年會 革新の曙光

維新協議會奮然こして 三十本山に肉迫せん

朝鮮佛敎界は併合後僧侶地位を尊重し布敎の自由を許されたるも成績の見るべきものなきを以て之が改革を唱道する者少からざりしが先般來京城に青年僧侶並に信徒より成る朝鮮佛敎維新協議會なるもの起り去十六日より三日間に亘りて種々協議を遂げしつゝありしが來る大正十年一月京城三十本山聯合事務所に於て開設せらるべき本山住持會に同會の決議を提出することゝなりたるが其決議の內容左の如し

一、朝鮮佛敎は獨立を公認に決する事
二、三十本山聯合制度を改正する事
三、朝鮮寺刹令の撤廢を期する事
四、朝鮮佛敎の敎育主義制度を革新する事
五、布敎方法を改新する事
六、從來の儀式を改新する事
七、京城に佛敎院を建築する事
八、印刷局を設置する事

朴鳳來氏談

右に付維新會の幹部の一人たる朴鳳來氏は語る『朝鮮の佛敎も寺刹令の制定後既に十年に及びたるも布敎の跡一こして見るべきものなく是れ布敎並に敎育の衝に當るべき適當の人物なき故なるを以て先づ之が基礎を立てねばならぬ今回維新會を起して三十本山住持に反省を促さんこするのは朝鮮の佛敎に一新紀元を畫せんこの計畫に外ならぬのであります』云々

陸軍大臣宛 歸順申出

間島朝鮮人代表民會長より

間島方面に於ける鮮人の歸順し來る者少からざるが本月十六日間島朝鮮人代表民會長李熙德は陸軍大臣宛左の如き電報を發し歸順の意を表し來れり（東京特電）

皇軍の出動に依り間島一帶鎭靜に歸したるは我等良民の感謝に堪へざる所なり將來帝國臣民こして奉公の義務を盡さんこミを期す特に朝鮮在住同胞ミ同樣愛撫を賜らんこミを希ふ
間島朝鮮人代表民會長 李熙德

珍裁判

妻から離婚を迫る 男の不仕鱈が因

去る十三日午前十一時頃京城地方法院民事法廷に於て內地人夫婦の離婚訴訟が開廷され目下證人喚問中で更に續行開廷する筈であるが今其の事實關係を聞くに

原告は府內太平町二丁目百一番地坂口たきで大正三年五月二日被告の坂口友三郎ミ同棲し六年九月法律上の手續を了し正式の婚姻をしたが爾來被告友三郎は到る處の飲食店に足を踏み込み酒色に耽り女に現を拔かして妻を顧みざるのみでなく甚だしく

虐待し

剩へ八年五月中太平通り港の某の女しげを落籍し益々惡狀を逞うし到底同棲し難しミの理由なるが之に對し被告友三郎は九年三月二十七日一度夫婦間に離婚の妥協をしながら未練々々しくも離籍を

肯ぜず

異議を申立て盛に抗辯して居る故此の點は如何つくか次回の公判が面白い

馬賊、警官派出所を襲ふ

十七日午後九時五十分頃驛前滿納公司に折柄主任松田某は不在中なりしが「リラ一ム」のみの所に何れも短銃或は支那刀を携帶せる四名の馬賊闖入せるに妻女は驚き其の場に倒れたるが恰も金庫は閉しありし爲め一物も得ずして賊は逃走せり尙は十七日午後六時半頃鐵道前警官派出所に馬賊數名襲ひたるも折柄巡査不在にて二名のボーイに向け短銃數發を發射し其儘逃走せり（撫順特電）

入營で賑うた 龍山の聯隊

劇しい土砂降の中を 驛から營所へ 始めて結ぶ寢臺の夢

步兵第七十八聯隊に入營すべき初年兵約九百名は十八日午後十一時半又步兵第七十九聯隊野砲兵第二十六聯隊及び工兵第二十大隊に入營すべき初年兵約三百名は十九日午前三時十分龍山驛に着

奧田旅團長

をはじめ各聯隊長以下多數の將校下士に迎へられそれ〴〵所屬聯隊に入隊した殊に步兵第七十九聯隊、野砲兵、工兵に入營の初年兵の着いた時は土砂降りの

雨風劇しい

最中だつたので殆ら滿腹さんのやうに毛布を頭から被つて聯隊に驅け込んだ途中病兵も出なかつたので各隊では其儘各中隊に人員を分け就寢せしめた、生れて始めて寢臺の上に毛布を被つて寢るのだから

佗しい夢を

結んだのもあり、布團より却て寢心地が好いミてぐつすり寢込んだものもあつたが午前七時起床喇叭ミ共に古參の兵隊さんから起され支給された軍服に無格好な姿を見せ優しい中隊長さんさへ思はず吹き出さしめる始末

茲に始めて

學生も商人も勞働者も皆一樣の姿となり便所やら洗面所を丁寧に敎はつてから朝食をすまし次いで新兵係から種々の注意を受けた、中には便所に行つてヅボンもヅボン下も脫ぎ捨て笑はれるもあり大きなアルミニウムの湯吞に面喰ふもあつて各隊各中隊に夫々

談笑の種が

蒔かれた 各聯隊では十九日から引續き體格檢査を行ひ野砲兵、工兵隊は二十日入隊式及び宣誓式を擧行するが步兵隊では滿定員の來着を待つて入隊式宣誓式を擧ぐるこの事步七八は二十日步兵七九は二十一日に決定した

金の船

新年號は大判になつた双六の大附錄付

横著な仕立屋

市內加町二の四五裁縫師大野廣治（三九）は本年三月から十一月迄三越其他十五個所の裁縫方を依頼され之を寄貨こして六百餘圓を騙取した事發覺本町署に檢擧されたが十九日檢事局に送られた

三都大家傑作書展覽會

愈本日限り 多數同好者の來觀を歡迎す

全國人口數

國勢調査局公表

國勢調査局に於て調査せる大正九年十月一日午前零時現在全國人口數左の如し（東京電話）

帝國全版圖人口總數 七千七百萬五千五百十八人

內譯

內地總人口	五千五百九十六萬一千百四十人	
	內男	二千八百〇四萬二千九百九十五人
	女	二千七百九十一萬八千百四十五人
臺灣總人口	三百六十五萬四千三百九十八人	
	內男	百八十九萬四千百四十一人
	女	百七十六萬二百五十七人
樺太總人口	十萬五千七百六十五人	
	內男	六萬二千一百四十一人
	女	四萬三千五百二十四人
朝鮮總人口	千七百二十八萬四千二百〇七人	
	內男	八百九十一萬三千六十八人
	女	八百三十六萬一千百四十七人

右の內內地人口府縣別左の如し

府縣	人口
東京	三百六十九萬九千三百八十三
京都	百二十八萬六千九百十六
大阪	二百五十八萬七千八百十三
神奈川	百三十三萬二千三百七十二
兵庫	二百三十萬一千八百七十五
長崎	百十三萬五千七百四十二
新潟	百七十七萬六千四百五十五
埼玉	百三十一萬九千五百十六
群馬	百〇五萬二千五百九十四
千葉	百三十三萬六千百八
茨木	百三十五萬〇三百三十四
栃木	百四萬六千四百五十八
奈良	五十六萬四千六百〇五
三重	百〇六萬九千二百七十七
愛知	二百〇八萬九千七百三十
靜岡	百五十五萬〇百六十七
山梨	五十八萬三千四百五十七
滋賀	六十五萬一千〇五十一
岐阜	百〇七萬〇三百六十六
長野	百五十六萬二千七百十五
宮城	九十六萬一千七百五十五
福島	百三十六萬二千六百八十九
巖手	八十四萬五千五百十
青森	七十五萬六千四百十三
山形	九十七萬五千八百八十九
秋田	八十九萬八千五百三十三
福井	五十九萬九千百五十
石川	七十四萬七千三百五十五
富山	七十二萬四千二百五十八
鳥取	四十五萬三千六百七十三
島根	七十一萬四千六百九十九
岡山	百二十一萬七千六百六十三
廣島	百五十四萬一千八百七十六
山口	百〇四萬〇九百七十九
和歌山	七十五萬〇三百九十九
德島	六十七萬〇二百十九
香川	六十七萬八千二百十七
愛媛	百〇四萬六千六百九十六
高知	六十七萬〇八百九十三
福岡	二百十萬七千七百五十五
大分	八十六萬〇三百二十六
佐賀	六十七萬三千八百七十八
熊本	百二十三萬三千百九十九
宮崎	六十五萬一千〇八十五
鹿兒島	百四十一萬五千五百三十八
沖繩	五十七萬一千五百六十五
北海道	二百三十五萬九千〇九十七

國勢院總裁談

第一回國勢調査の結果大正九年十月一日現在の內地人口總數は五千五百九十六萬一千百四十人にして歐米各國の國勢調査は尙不明瞭のもの多く今直に比較する能はざるも最近の報によれば北米合衆國は十五億六十八萬三千百八人（本年八月一日調べ）獨逸は五千九百六十六萬七千九百二十九人（昨年十月八日調べ）にして既往の事實を併せ考ふれば本邦は實に國勢調査を施行せる文明國中右二國に次で人口多き邦國なり

而して內地人口の密度を算出すれば一方里につき二千二百三十九人に當り世界中人口の最も稠密な邦國の一に屬し之を歐洲に於ける各國に比すれば我國より密度の高きは僅に白耳義、英領和蘭ニールス和蘭の三國あるのみ尙人口を男女別に別ては女百人につき男百四人に當り歐洲各國は之に反し男少く女多し本邦は僅に男多きが府縣の廣袤同じからず人口の分布を詳細に知り難く各府縣の人口は極めて不定なるが單に其數の多きものよりすれば東京府の三百萬を首位こし大阪北海道兵庫福岡愛知の各道府縣は二百萬以上あり之につぎ百萬以上は新潟外十九縣七十萬以上は山形外九縣五十萬以上は香川外九縣にして鳥取の五十萬以下なるを最底こし各府縣の地理的關係並に都市人口の集積狀態なる者あるが故に其粗密同樣異らず東京府の一方里二萬六千七百六十二人大阪府の二萬三千四百八人福岡縣の一萬三千八十九人を最高とし岩手の八百二十六人北海道の三百九十四人を最低こす而して全國の平均は二千二百三十九人にして此平均より密度の高きは三十府縣低きは十七縣なりこす更に男女別人口を見るに男多きは東京外十二府縣女多きは三十一府縣なるが男女割合の略等しきは島根岐阜山口の三縣男の最も多きは東京府北海道にて女百に對し男百十二人最も少きは滋賀鹿兒島沖繩縣にて女百に對し男九十三人の割合なりと（東京電話）

爆藥五百個竊取

不逞鮮人に貸付けたる[illegible]

に朝鮮に高飛びしたる事を探知せりダイナマイトは爆藥に使用[illegible]の目的にて竊取したるものなりと[illegible]

餘韻三里四方に及ぶ

曹谿寺の梵鐘撞初式

曹谿寺境內に於て[illegible]するこミゝなり[illegible]一昨十七日午後二時より此の新堂に[illegible]が始まり本堂上供[illegible]云ふ[illegible]師[illegible]家族代中村再造、釘本藤次郎、秋吉富太郎の諸氏其他檀家[illegible]十三度目に[illegible]一杯に引き上げら[illegible]たかこ見るや[illegible]

新築經費は[illegible]梵鐘共約[illegible]である[illegible]此の梵鐘は今後毎朝[illegible]時ミ正午午後七時の三回撞かれ[illegible]

ガソリン消防
喞筒界の最高權威
專賣特許 森田式自働喞筒機
營業科目
專賣特許森田式自動消防喞筒機
同消防喞筒自動車及貨物自動車
陸舶用發動機及礦山灌漑用喞筒
電氣起重機及電氣諸器械器具
腕用ポンプ消火器及防水器具一式
（カタログ御申越次第進呈）
工業及灌漑用大鑿井請負
株式會社 森田製作所
營業所 大阪南區久左衛門町 電話南 六一七番 三三六九番
工場 大阪西區市岡町二ノ七五 電話西 四一一四番 四一一九番
東京出張所 東京日本橋區馬喰町二丁目 電話神田 長五一七番

營業時間延長
二十日より二十八日まで 午後六時まで營業仕候
目下開催中
●歲暮年始御贈答品賣出し
●特製羽子板陳列
●クリスマス用玩具陳列
●新年用食器陳列
來二十五日は定休日ニ付 休業仕候
京城 三越吳服店

御婦人化粧用 シモンクリーム 佛國製 塚谷洋品店

……十一日午前……[illegible]……監督の結果十八日岡村舟乘組混井新八(三三)同日……比彥次郞(三〇)同郡美髙治(三二)の三名が汽車にて下の關に向ひ更……事務所火藥庫藏所に忍び入りダイナマイト五百個入二箱を窃取したる犯人あ……[illegible]……歲は不逞鮮人に賣却するやも知れずと所轄警察署にては關朝鮮各地方に手配し三名の行方嚴探中なりと(名古屋發電)

明年木材界如何(上)
日本側と支那側
本年は在庫品更に動かず

本年の安東木材界は本年四月以降財界の一大變動に依り數年來未曾有の不況を示したる事は周知の事實にして從つて木材會社又は木材商の蒙りたる打擊は甚大なるものあり然るに此の不況の餘波を蒙るべき大正十年度の木材界を觀測するは頗る興味ある問題たらずとせず今左に諸種の材料によつて觀測する處を記述せんに

持材の數量 大正八年度より九年度に持ち越したる安東縣の木材は新舊材を合せて約九十二萬尺締なりしが今年より明年に持ち越すべき木材積は約七十五萬尺締なりとの事なれば明春は今春に比し約十七萬尺締を減少する事となるを以て經濟界の平調を維持し居る時にありては木材は幾分絕調を含まざるべからざる素因を有すべし

支那側の需要 本年の新流筏は約五千臺に達したるを以て其の數量に於ては平年に比し決して尠しと云ふべからざるも上述の如く在貨拂底七十五萬尺締に減少したる所以は主として山東、天津方面の需用旺盛なりし爲め支那人木商の買ひ進みたるに起因するは勿論なるが此の買進みには幾分の思惑買ひも含まれ居るは事實にして取引濟みのものと雖も未だ全く商人の手を離れたりとは見るべからず又山東、直隸一帶に於ける本年の農作は未曾有の大凶作にして饑饉道に橫たはるの慘狀を呈したる有様なれば山東、天津方面に於ける支那人財界の變動は到底木材の需用を繼續し得べしとは見るべからず、或は本年日本人の嘗めたる苦しき經驗を試みるものは支那人木商なるべしと斷言するに憚からず

銀塊前途如何 安東縣の木材に至大の利害關係を有するは銀價の如何にあり是れ主として日本人木商を左右するものなる事は何人も知る處なるが本年二三月の交にありては銀價の最高時期に屬し兩對金三圓三四十錢を呼びしもの歲末の昨今に至りては兩對金一圓三四十錢に彷徨しつゝあるを以て當時三百三四十圓を唱へたる木材を今日買ひ付けんとすれば百三四十圓にて買得る算用なれば木材の下落は蓋し思ひ半に過ぐるものあり此の銀塊相場は去る明治四十二三年の交に相當し平和値と見られつゝあるを以て當分銀の騰貴を見る事はなかるべし

滿鐵邦商特品 本年度の建築界の不況に伴ひ未曾有の閑散を告げたる爲木材の荷動きなかりしは當然の歸結なるも其半面には滿鐵及び在滿鮮內地人木商の手中に多大の持越品ありしも木材不況の一因を爲したるは事實なり即ち日本商人は昨年末より本年二月の頃に至る間は銀價昂騰一方なりしを以て假に二萬圓の木材を買收し置けば二三千圓の利益は立處に占め得たるに乘じ需用の有無に拘はらず盛に思惑買占めに熱中したるものにして一度財界の一大變動來りしと銀價漸落の步調を辿りし爲在庫品は動かず金融は梗塞し、市價は暴落して遂に今日の慘狀を曝露するに至りしものにして滿鐵の如きも本年度に於て多數の在庫品を消費したらんも尚多數の亞米利加材、北海道材、鴨綠江材を死藏し居るべく木商の手中にある材積も或は豫想以外の多數に上るものあるべしと信ずべき理由あり(安東縣)

仁川小學校へ御眞影
十八日下賜

仁川新設尋常小學校に對し十八日御眞影御下賜の指令ありたるを以て同日午前十時吉松仁川府尹は一色尋常小學校長と共に京畿道に出頭御眞影を拜受し騎馬警官護衛の下に南大門驛貴賓室に至り少憩の後午前十一時南大門驛發列車にて仁川に向け途中長谷川警部補の警護にて午後一時卅分無事仁川御着驛前には學校組合議員各學校長生徒父兄並に上級生徒の奉迎あり嚴肅なる警戒裡に小牟田警察署長御先導を承はり長谷川警部補の後衛にて一時四十分仁川府廳御着樓上貴賓室に於て吉松府尹より直に一色校長に授與あり嚴肅に一色學校長奉持し小牟田署長長谷川警部補護衛の下に新築校舍に奉迎講堂に奉安するが是れより先き御通過沿道は一般に清掃し各戶悉く國旗を掲げて奉迎せり學校にては同日午後三時三十分御眞影拜賀式を行ひたるが當日生徒一同に對して紅白の御供餅を配付し光榮を霑せり(仁川)

京畿穀物檢査
玄米三萬九千叺 大豆七萬八千叺

京畿道管內に於ける十一月中輸移出玄米檢査成績は總數三萬九千七十四叺にして中特等合格四十二叺一等一千百八十六叺二等四千四十二叺三等二萬八千五百九十三叺不合格五千二百十一叺を算したるが

不合格 の原因に就ては乾燥不充分に因るもの、二千二十一叺を主とし包裝不良一千三百六十七叺爽雜物の多數なるもの一千百八十叺其他は容量不足三百六十八叺赤混入二百六十一叺蝦米十三叺赤混入二百六を算し不合格中に古米は百二十二叺を含めり之が各檢査所別の成績左の如し

	(特)	(一)	(二)	(三)	(不合)
仁川	‥	‥	[illegible]	[illegible]	[illegible]
南大門	‥	‥	‥	[illegible]	‥
水原	四二	[illegible]	[illegible]	[illegible]	[illegible]
烏山	‥	[illegible]	[illegible]	[illegible]	[illegible]
平澤	‥	[illegible]	[illegible]	[illegible]	[illegible]
汶山	‥	‥	‥	[illegible]	‥
計	四二	一、一八六	四、〇四二	二八、五九三	五、二一一

以上の生產別の主なるものは忠淸南道二千四百五十三叺水原郡六千五十叺振威郡二萬百六叺龍仁郡一千百五十五叺安城郡八千八百七十五叺等にして之が仕向地は大阪三千七百六十二叺釜山一萬四千五百八十三叺を算せり

中白米 檢査總數四千百七十九叺三等合格四百六十一叺他の三千七百十八叺は不合格にして仁川六十九叺水原七百三十一叺中合格二十叺烏山一千二百八十六叺中三百七十二叺の合格平澤二千九十三叺にして全部不合格生產地は水原郡一千九百六十叺安城郡一千八百八十九叺其主なるものにして仕向け地は大阪六十九叺釜山三百七十二叺也

大豆 輸移出大豆檢査總數七萬八千二百十二叺中一等合格百六十六叺二等一千百四十八叺三等七萬五千四百九十九叺不合格一千三百九十九叺にして不合格原因は乾燥不充分一千二百十四叺夾雜物百六叺を主とせり之が檢査所別の成績左の如し

	(一)	(二)	(三)	(不合)
仁川	‥	[illegible]	六、〇三三	[illegible]
南大門	‥	三	四三〇	‥
水原	[illegible]	[illegible]	四、〇四四	一〇〇
烏山	‥	‥	一、八〇三	[illegible]
平澤	三	[illegible]	八、三〇〇	[illegible]
西氷庫	[illegible]	[illegible]	[illegible]	[illegible]
汶山	‥	‥	[illegible]	‥
高浪浦	[illegible]	[illegible]	[illegible]	[illegible]
漣川	八	[illegible]	[illegible]	一〇〇
計	一六六	一、一四八	七五、四九九	一、三九九

以上の生產地の主なるものは黃海道一千八十一叺振威郡五千二百五十一叺忠淸北道三千三百二十六叺長湍郡二萬六千五百一叺水原郡六千百廿八叺安城郡三千十一叺漣川郡二萬九百六十九叺金浦郡五千八十三叺坡州郡三千三百九十二叺揚州郡一千四百三十七叺等にして仕向け地の主なるは大阪二萬四百五十七叺釜山一萬二千七百九十三叺下の關三千六百三十二叺廣島四千四百二十七叺鹿兒島三千二百二十九叺博多一千百六十六叺尾の道一千八百八十叺門司一千九百九十八叺神戶八百三十四叺等其主なるものとす

道評議員選擧
海州郡

黃海道海州郡內には內鮮人間に五名の候補者現はれ數日來競爭を重ねたるも選擧は無事平穩に結了投票は各面より順次郡廳に到着せしを以て郡守總裁の下に十六日午前十時より開票せるが金川、平山、新溪、長淵、松禾、瓮津、瑞興、遂安の八郡を除き他の九郡に於ける當選候補者は左の如し尙評議員定員は海州郡は二名他郡は一名の割合なるを以て當選候補者中より適任者を選擇して二十日頃官選評議員と共に任命せらるべしと(海州)

海州郡武藤折、吳國東、吳敎根、西村守三、延日郡孔炳璇、申宗均、甕津郡崔春祖、李康潤、安岳郡李觀培、金庸瓚、信川郡朴濟潤、殷鎬相、谷山郡李容夏、李基鴻、黃州郡小林靜、尹愚林、鳳山郡李達餘、李中植、殷栗郡洪成淑、洪成漢、(以上氏名略敬稱)

忠北道

忠淸北道各郡民選道評議員選擧結果如左(淸州)

淸州郡(閔泳段、吉原爲三郎、元光漢、岡田七藏)丹陽郡(元容甲、吳炳龕)陰城郡(鄭曾漢、朴濟瑾)槐山郡(李觀鎔、李啓賢)鎭川郡(南相弼、申鉉鵬)沃川郡(趙晩夏、鄭暘容)報恩郡(申泰完、崔鍾洙)堤川郡(朴鍾遠、權周伯)永同郡(宋復淵、金容來)忠州郡(趙大衍、原口一二、洪夢鉉、盛田偵介)

氷上通行開始
十八日より

鴨綠江の結氷漸く危險なきに至りたるを以て去る十七日より通道の整理に著手し十八日より氷上通行を開始せり(安東縣)

貢稅浦附近住民の大喜び
郵便物が半日以上も早い

全南海南郡貢稅浦から邑內まで約四里の間を汽船にて聯絡して郵便物を自動車に依て運搬する爲め地方の者は半日以上も早く郵便物を受取り得るので此の地方の人々は自動車萬歲、郵便物萬歲を唱へて居るが更に最近順天、麗水間郵便物を順天大成商會の自動車で運搬する事となつたので地方の人々は大喜びである、道內で最も早く開通した松汀里と光州との間は未だに此の計畫がなく、後の雁が先になつた恰好であるが、之れは自動車業者が郵便物積載料金として請求する金額と當局の豫算とが釣合はぬのださ、何んとか公益の爲め妥協して貰いたいものだ(光州)

無法なる支那警察
大小豆差押

二十日より東三省に於て實施せらるべき防穀令中大小豆は何等該輸に關係なきに拘らず安東縣第二警察署長格某は支那料棧と日本商人との間に賣買契約したる小豆に對し去る十五、十六日の兩日に亘り三四件無法差押へをなしたる旨安東商業會議所に訴へ來たるものあるを以て同會議所より抗議を申込みたるが其の抗議の分に對しては然らば持ち出し勝手たるべしとて何等の理由を示さゞる由なるが萬一小豆の賣買輸出入に對し支那官憲が無法の壓迫を加ふるに於ては領事官を通じて相當の抗議を申込むに至るべしと(安東縣)

三都大家傑作書展覽會

時日 十二月廿一、廿二兩日
場所 仁川 朝日屋旅館
觀覽隨意即賣の需めに應ず
主催 帝國美術協會
後援 京城日報仁川支局

名刺交換會

新義州に於ける新年名刺交換會は來る元旦正午より公會堂に於て開催する由なるが會費は金一圓出席希望者は二十五日迄に各區總代若くは衛生組合長迄申込まるべしと(新義州)

研究會發會式

安東商業會議所の主催にかゝる安東臨時經濟研究會發會式を來る廿二日午後二時より安東公會堂に於て開催すべし(安東縣)

仁川謠曲會

觀世流仁川波衝會にては二十日午後六時より本町松尾吳服店に於て月並會並に本年の納會を兼ね開催すべく番組左の如し

▲素謠、那須、末永國子、堀江道之助、[illegible]藤太郎、大佛供養、內田矢市、根津直策(鶴龜)鶴田千代作、ツレ永井仙次郎、羽衣奧濃谷延子、藤本見京逃、小鍛冶中島慶次郎、藤本清次(南方竹次郎)舟辨慶塚本吉(內藤降二澤田伴幸(辻田雨七)外囃吟數十番仕舞等

●古藤氏參事か 元安東警察署長なりし古藤誠藏氏は嚮に依願退職したる採木公使參事官尾崎濟氏の跡を襲ひ參事に任ぜられ漂流木監理局長に補せらるべしとの風說あり或は近く事實として顯はるゝに至るべしと云ふものあり(安東縣)

○入江領事招宴 安東領事入江正太郎氏は十九日午後五時より官邸に安東の青年實業家及び新聞記者を招待して安東現下の實業經濟問題に關し意見の交換を爲すべしと(安東縣)

○永田氏公司は招待 採木公司理事長永田正吉氏は十六日午後六時より安東公會堂に於て同公司日支人全部約五十名を招待して宴を張りたり(安東縣)

○仁川俱樂部會 仁川俱樂部例會は十九日午後六時より十五日會を兼ね忘年會とを併せて平向觀測所長の送別會並に芦田實銀支店長の歡迎會を催ふすべし(仁川)

○故北村局長葬儀 新義州郵便局長たりし故北村雅吉氏の葬儀は十七日午後三時[illegible]日蓮宗布敎所に於て執行せり因に同氏は高等官七等に昇敍通信事務官補に昇進したり(新義州)

○井上野田兩氏寄附 仁川本町井上藤吉氏は今回公立尋常高等小學校へ運動用ストップウオッチ(價格五十圓)を寄附したるが仁川齒科醫野田應治氏も息女の死去に際し香典返しの意味を以て生前在校せし尋常小學校運動用具へ金廿圓を寄附せり(仁川)

京城の一名物とならう

……平地に置いて其梵鐘を撞けば餘韻嫋々として實に三里四方に及ぶと云ふ……。去る大正八年七月廿日京城府大和町……[illegible]……完全に竣工した。その後曹谿寺では佛天加護の下に十方施依の淨財寄捨を以つて同時境內北端に廣三間縱三間の鐘樓堂を新築……[illegible]……た定刻前會衆は……[illegible]……善女善男老若幼は同寺に集まり記念繪葉書等を貰つてるるうち北側の……音堂前に讀經……

鐘樓の周圍

を三周して撞木より下つた色布に大定師……最後に一人の僧が樓上に昇り撞木の綱縄を解けば住職大谷大定師の手が觸れたそして

梵鐘へ觸れ

て撞木は……いて中村再造氏その他が有難さうに撞き無事曹谿寺境內の梵鐘の撞初式を終了した此の鐘樓堂の……州小田原最乘寺住職新井石禪師から京城府內名物の一名物として傳へられるであらう……院副管長鄭內朝氏になつたもの……の筆になり又は朝鮮總督府中樞……

演藝案內

大正館 日本活動寫眞株式會社朝鮮代理店 櫻井町 電話八七三
◎十二月十七日より大提供
◎實寫「古風俗」長尺
◎新派劇「海國の探偵」長尺 日活向島小口一派總出演
◎新派悲劇「戀の渦き」全六卷 怨みを捨て江戶兒藝妓の意氣地に犧牲となり哀切なる悲劇
◎(日本)劇 ……ナ社名映畫
大活「黑人の意氣」全五卷 米國活動界に名聲を博せる我同胞早川雪洲氏青木鶴子孃の兩人主役となり米國女優ヴイヴキヤーサーと共に人種問題を主題とせるトリツクに富める有名なる社會劇
◎日活京都派大會劇 剪髮 お藏と主人 [illegible] 元祿女 全七卷 [illegible]

黃金館 黃金町 電話一六三七
十二月十六日より提供映畫
△喜劇 先生樣々
△舊劇 阪田庄太郎 全五卷 國活會社舊派第二部實川延一郎、傳次郎阪田庄太郎の仇討ち
△新派悲劇 かじか賣り 全卷 [illegible]
△探偵大活劇 千里眼 最長全八卷 國活會社特作品メトロ會社……[illegible]

音樂館 永樂町一丁目 電話五九七番
◎明治神宮と乃木神社 ◎西南日淸日露戰役……[illegible]
虎の足跡 全四卷 [illegible]
京都派第一部特選作品五回目 お祭佐七 全七卷 [illegible]

浪花館 明治町 電話一六〇番 十二月十七日より開館
浪界の大家 [illegible]吉一行 [illegible]

一番よくきく アレ止は クラブ洗粉本店謹製の 美身クリーム

此のクラブ美身クリームは素顔の美を增し、白粉の附を良くする品質第一のアレ、日ヤケ止にして畏くも 皇后宮職御用品 たるの光榮を辱なうしつゝあり。…

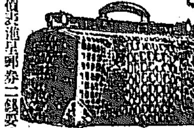

旅行には必ず弊店の鞄を
定價表進呈郵券二錢要す
東京芝區新明町 內田靴鞄店 電話新橋一五五〇 振替東京一八一七一

淋病消渇新療法(無代進呈)
生殖器發育不良、機能障害、陰萎早漏、急慢性りん病子宮こしけ等は順天堂病院始め多數博士證明の
專賣特許 眞空療法器で自宅で手輕に全治す病症通知あれば新療法圖解書を無代送呈す 類似品有り御注意
東京神田區小柳町二八 株式會社新療法研究院
支部 大阪北森町一 京都三條通寺町東入 名古屋花車町 廣島宇品 岡山縣久世町 九州[illegible] 福岡市船町 別府海岸通 熊本市[illegible]町 [illegible] 別府田の湯通 [illegible]

鳥羽 蓄電池 モートル
專賣特許第參六七貳弍號

品質優良 價格低廉 在庫豐富
發電機 電動機 變壓器 配電盤(其他) 扇風機
工場 三重縣志摩郡鳥羽町
營業所 神戶市京町十番地
鳥羽電機製作所 合名會社鈴木商店造船部
朝鮮總代理店 京城府南大門通り貳丁目五番地 合名會社鈴木商店支店 電話長一三四七番 二二九〇番 一四二四番 二九二二番
(型錄ハ御申越次第送呈)
特約販賣店 京城府南大門通り五丁目八番地 沼木村商 電話長一三六四番 振替京城七〇八四番

自動車
乘用自動車 貨物自動車 自動自轉車 附屬品 タンロプタイヤ 在庫豐富
日本自動車株式會社 京城出張所 京城黃金町四丁目角

慶安太平記

第四十七席　小金井芦洲講演

二人を外へ送り出した狩野守信、ごうも丸橋こ云ふ人は狂的だこ心中に思つたが、面こ向つて笑ふ譯に往かぬ 守『お静かに…』供方を連れて正雪は中橋の狩野の家を飛出した、忠彌は槍を引つ擔いで、正雪の駕籠の先へ立つてトツトツこ往くこ、往來の人は其様を眺めて足を留める、見るこ當時評判の高い由井張孔堂正雪先生だから ×『ごうですだ、ごうです、今日はモウ略式の事ですから、供方はたんこありませんけれごも、それでもあんなに立派です偉いものですな 両『然うですな、然りするこ那

の先へ立つて往くのはありや何んでせう ×『はてね、ありやァ先供でせう、何しろ稽古槍を持て居るのは、いくら大層な勢ひになつて居らつしても、主取仕官をなすつて居らしやるこいふのではないから、それで眞劍の槍を携へるこいふこごは遠慮をして稽古槍をあゝして持つて居るんでせう ○『成程さうなんですか、ヘエーだが彼の槍持つたら何うでせう、大きな面をして諸顔な、意地の悪さうな面をして居りますな、×『然うでございますな』こ話して往きます、これが忠彌の耳へ入つたものだからサア怒るまいこごか 忠『巫山戯た事を申す、何だ先供こは……尤も俺が悪かつた、先へ立つたから不可ん、後から往つてやらう』こ今度は先へ立つて往つた奴が態ご遅れて後の方になつた、するこ今度は向ふから兄哥連が來て ○『オツ、鐵』鐵『何んだ爲 爲『見ろこいふ事よ、あれが評判の高い牛込榎町の張孔堂の先生だ、見違へる氣遣ひねえ、菊水の紋所ぢやねえか、御先祖が楠河内判官正成さまだ 鐵『オイ、手前大層知かしい事を知つてるな 爲『知つてるッて由井民部之助張孔堂楠正雪さまてんだ 鐵『ホウ大層な御先生さまだな、何んにしても立派なお乘物で大したものだな、ところで兄哥あの後ろから往くのはアリヤ何んだ 爲『オウ、アリヤ何だぜ、お茶の水の丸橋先生だ 鐵『オヤ、手前車帯が平生からすきで謙釋があるこ始終聞きに往く丈あつて武藝者の先生ッて云ふこ能く知つて居るな、フーンあれが評判の高いお茶の水の丸橋忠彌先生こ云ふのだい 爲 然うよ 鐵『その先生が何んだつてアゝやつて張孔堂先生の後から隨いて往くだらう 爲『それがよ彼ら天下一だつても槍ばかりでは仕やうがねえ、其處へ往くこ張孔堂先生の方は何でも出來る、道場の表看板にだつて、上は天文下は地理十能六藝伊井の兩道武藝十八般の指南眞劍勝負勝手たるべき者なりッてんだからな 鐵『偉い者だな 爲『其位な事が出來る由井張孔堂先生だから、槍で日本隨一の丸橋先生も試合をしたんだが、遂に槍では勝つだらうが、他の物では指負けて到頭我を折つて仕舞つて、由井先生に降參して、あゝして弟子になつたんだらうよ、仕やうのねえものだ 鐵『成る程な、一藝ではしやうがねえ、先生があゝやつて駕籠へ乘つて往く後から槍を擔いで往く、上には上があるものだな』これを又忠彌が聞いたから怒るまい事ではありませぬ 忠『無禮な奴ッ』こ稽古槍で町人兩人の足を拂つて擲倒してブン〳〵怒つた、大體一緒に往くのが管くないこ思つたから、遂には自分は供離れをして牛込榎町なる由井民部之助張孔堂正雪こ表札打つたる道場へ赴き忠彌が愈〻由井正雪こ試合に及ぶの一條

將棋新手合(三)

於東京將棋研究會

香落 五段 ▲石井秀吉(東京)
三段 △小林峯三郎(東京)

(圖は前號指了迄の局面)

△持駒 小林氏歩歩

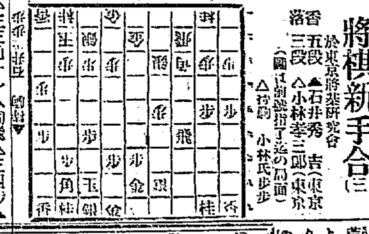

△三三角ナル ▲同飛 △三四歩 ▲同飛 △同飛 ▲同銀 △三一飛 ▲二二角 △二一飛ナル ▲九九角ナル △八八銀 ▲九八馬 △二二角 △八四香 △七七角ナル ▲四九飛 △五九金ヨル ▲二九飛ナル 以下次號

新料理 南山莊 電話五三一番

十二月廿一日 (舊暦十一月十二日)

▲火曜日 ▲癸丑 ▲二黒 ▲暗劍未申 ▲佛滅 宿除

二黒▲氣に逆らふ問題多く辷つて事を企ては大破れを來す
三碧▲無意義の事に浪費す日事も不利に終り易し盗難用心
四綠▲紛糾の起る日常の事は
五黄▲吉こ凶共に相半する日
六白▲月上の引立を得るか思ひ次第にては大に効果がある
七赤▲幸運の日心を正しく持てば思はぬ進路を見出す日待人來る
八白▲見込み通り有利に決著す起業開店求職結婚等一切吉
九紫▲急進的行動に出で・利を占むべく思惑買入物商賣吉
一白▲舊を守つて安全油斷し出過ぎるこ不利を招き易き日

株式會社百三十銀行

定款第十五條ニ依リ來ル大正十一年一月一日ヨリ株主總會終了迄株式名義書換ヲ停止ス

大正九年十二月

急告

金四十萬圓 無代進呈

マントトンビ バオーモヂリ 時價三分ノ一 五圓内外

在庫品約一萬(?)限り毛織物暴落に付年末金融のため急處分いたし信用のため先づ實物見本ハガキで申込あれ

東京市京橋區北紺屋町 無代進呈 輸出入品倉庫事務所

毛布 半價發賣 見よ!!見よ!!

足袋下 防寒 眞綿製

▲暖きまわた製 ▲冷ね知らず ▲冬知らず ▲足袋の下へ ▲靴下の下へも ▲八文以上十一文迄 ▲小賣一足五十錢 ▲見本郵券三十錢

營業品目 タオル 敷布 ハンカチ 足袋 卸商 大谷義雄商店 大阪西區江戸堀

男女生殖器 妙珍貝進呈

京日案内

仕舞及謡曲店

春川行に貸自動車 京江自動車商會

ほねつぎ 柔術道場

毛皮なめし

鞭店

女給仕募集

朝鮮料理 海東館

小店員入用 三龍社

別珍足袋 賣てお滿足 買てお滿足 召てお滿足

別珍の特長がなくては御氣の毒です

お賣り下さい お買ひ下さい お召し下さい

日本一の別珍足袋

發賣元 東京市日本橋本銀町四丁目 松井商店

生殖器健増大法 遠く不出秘密一ヶ月

年末年始 贈答用組合せ大多數具 京城本町

總ゴム靴 安心して買へる

東京市日本橋區横山町 本山商會

朝鮮總代理店 白神洋行 新田帯革

ふじ忠醤油 商標 忠

關西ペイント 扇印 代理店 堀田京城支店

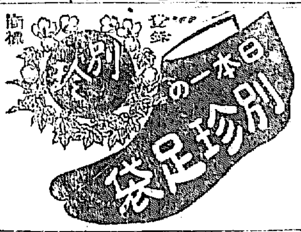

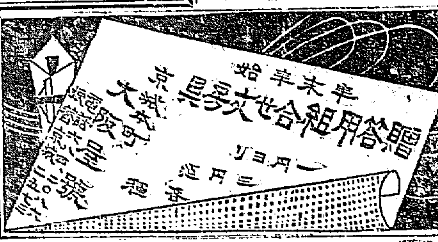

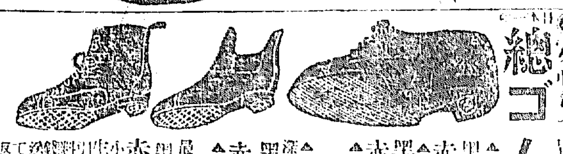

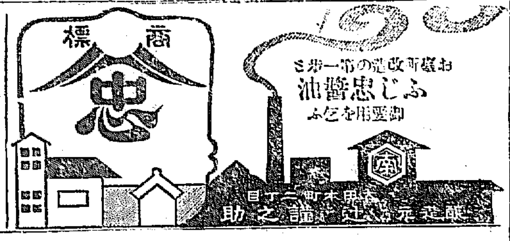

リン病速効藥 トリート

近來淋病の患者にして或種の藥品を單味にて用ふる人多し這は胃腸及び腎臟の疾患を誘起する副作用あり トリートは淋病に對して速効快治の能力あり且副作用更になく實に完全にして最も優良なる治淋劑なり

價 三日分 七日分 十五日分
臺 圓 貳圓 四圓

大阪市堂島元湯橋 本舗 高橋盛大堂本店
同心齋橋筋博勞町 發賣 高橋盛大堂分店
東京市神田柳町 同 高橋盛大堂出張所
到る處の藥店にて販賣す

コドモの 五疳でも ちゑ熱でも 失神でも 虫氣でも ひきつけでも かぜでも 夜泣でも 童丸は小兒病の大博士

すぐなほる

定價 二十錢 五十錢 一圓 三圓 五圓

中將湯 童丸 本舗 東京 大阪 津村順天堂

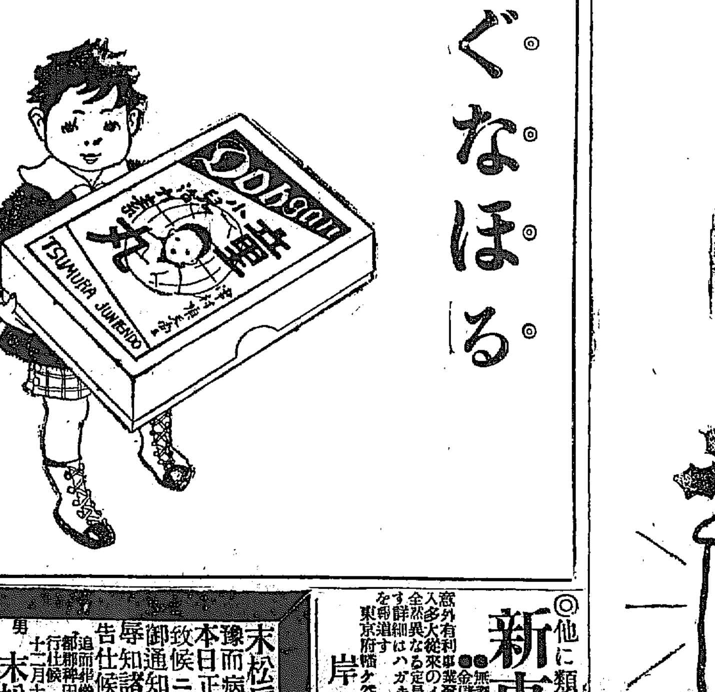

◎他に類のない 新事業

意外有利 無資本同時片手間で 入多大從來の職業にも出來る 全然異なる定員を限り公開 す詳細はハガキで申込事業方 を郵送す

東京府下幡ヶ谷町九百拾壹番地 岸上商社

末松房泰儀豫而病氣之處本日正午死去致候ニ付此段御通知ニ代へ辱知諸彦ニ謹告仕候

追而葬儀ハ福岡縣那珂郡田村ニ於テ執行仕候

十二月十八日

男 末松熊彦
男 末松多美彦
親 末松春彦
族 末松佳一

旅順のセミヨノフ

旅館は宛ら總司令部

二千萬圓は二月前旅順の我軍司令部に日本語で各方面に發せられ大和ホテルは恰も一聯 ……

米國の追加豫算

一部解禁

滿洲防穀令

官選の方針

京城より約八名

天氣豫報

晴 氣温降る